

Fundambras

Sociedade de Previdência Privada

RESUMO DO
RELATÓRIO ANUAL

2022



Índice

Mensagem da Diretoria-Executiva	3
Destaques do ano	6
Educação Financeira e Previdenciária	12
Gestão Administrativa	15
Gestão dos Investimentos	17
Gestão Contábil	26
Gestão Atuarial	33
Pareceres da Administração	36

Mensagem da Diretoria-Executiva



Cenário de 2022 e perspectivas para 2023

É com satisfação que a Fundambras apresenta a você o resumo do Relatório Anual de Informações referente ao exercício de 2022. Neste momento, é um alívio podermos voltar nossas mentes aos afazeres cotidianos, em casa e no trabalho, e cuidarmos ainda mais da nossa saúde física e mental.

Sentimos a alegria de reencontrar os colegas no escritório e constatar que atendemos a todos os participantes em suas demandas no período pandêmico. O uso intensivo da tecnologia está sendo fundamental para manter o regime híbrido e as reuniões online, com ganho de produtividade, de acesso às informações e de economia de recursos no trabalho.

Já no início de 2022, recebemos sangue novo nos órgãos de administração da Fundambras. Foram eleitos



representantes dos participantes nos conselhos Deliberativo e Fiscal para o triênio 2022-2025. Nesta eleição, tivemos mais candidatos que vagas, e os mantivemos como suplentes para ocupar assento em caso de vacância. Eles são convidados a participar das reuniões periódicas para se familiarizarem com os assuntos em pauta. Nossos agradecimentos aos novos conselheiros e desejos de ótima gestão!

Os procedimentos internos da Entidade, por sinal, passaram por rigoroso teste no segundo trimestre. A Auditoria Corporativa do grupo Anglo American validou nossos controles e processos com a qualificação mais alta ("Good"). Foi destacada a qualidade do atendimento de nossos profissionais aos auditores, com comunicação clara e técnica.

Você também pode analisar as informações da Fundambras. Colocamos no ar a página "Transparência" em nosso site. Ela contém os principais documentos da Entidade na íntegra, e conta com um índice de assuntos para facilitar a consulta. As informações são fresquinhas, atualizadas todo mês. Aguardamos sua visita!

Outra importante realização no ano foi a revisão do estudo de imunização do passivo atuarial dos planos de benefício. O processo visa garantir um fluxo de recursos adequado para pagamento dos benefícios dos participantes que recebem renda vitalícia e, ao mesmo tempo, evitar eventual déficit futuro.

Nossa administração enxuta também comemorou a realização orçamentária real abaixo da estimada em 2022. Nossos custos situam-se consistentemente abaixo da inflação, como você pode conferir na seção Destaques do Ano.

Nos investimentos, nossa gestão obteve rendimento consolidado para renda financeira de 8,02% no Plano Básico e 8,31% no Plano Suplementar. O desempenho esteve em

linha com a mediana do mercado de fundos de pensão, de 8,53%, segundo consultoria especializada.

Um movimento para incrementar a rentabilidade é o aumento da posição em títulos públicos, que deve mostrar resultados neste ano. Outro movimento no mesmo sentido foi a venda dos 13 andares do Edifício Chrysler, situado no centro de São Paulo. O negócio vai gerar recursos para futura realocação em outras classes de ativo. Veja mais detalhes na seção Investimentos.

A gestão dos recursos em 2022 se deu num período repleto de desafios. Na economia global, a invasão da Ucrânia pela Rússia gerou pressão política na Europa e um choque dos preços de commodities agrícolas e energia, que por sua vez contribuiu para que grande parte dos países registrassem taxas de inflação muito acima de suas metas. O processo gerou mais incertezas, volatilidade e elevação das taxas de juro nas principais economias.

No Brasil, apesar do crescimento do PIB em 2,9%, o Banco Central continuou elevando a taxa de juros básicos da economia de 9,25% até 13,75% ao ano, na tentativa de conter a inflação originada em 2021 (IPCA de

10,06%) e que fechou 2022 em 5,79%. A alta dos juros afetou diretamente o crédito para as empresas e pessoas físicas.

A eleição presidencial no cenário político polarizado também contribuiu para o aumento da volatilidade das principais classes de ativo. Os principais indicadores de mercado fecharam 2022 com disparidade: CDI a 12,39% (taxa de juros entre bancos); IMA-B a 6,37% (juros de longo prazo – títulos públicos); IRF-M a 8,82% (prefixado – títulos públicos); Ibovespa a 4,68% (ações – renda variável); e dólar a -6,50% (moeda americana).

O ano de 2023 deverá ser marcado pela reversão do processo inflacionário global e ajustes das taxas de juros nos principais mercados. O Brasil deve se beneficiar desse processo global, o que poderá permitir o retorno da inflação brasileira à trajetória de metas e um possível processo de queda da taxa de juros. O comprometimento do atual governo com o equilíbrio fiscal é determinante para o comportamento das principais variáveis macroeconômicas, assim como para os preços dos ativos domésticos.

Boa leitura!



Os fatos mais relevantes do ano, que fizeram sua Entidade de previdência privada elevar a qualidade da administração, dos investimentos, da comunicação, do atendimento, da fiscalização e do pagamento de benefícios, com o objetivo de prestar um serviço de excelência a você.

Destques do ano



HISTÓRIA

A Fundambras é uma Entidade Fechada de Previdência Complementar constituída em setembro de 1980, que administra dois planos de aposentadoria oferecidos exclusivamente aos empregados das empresas patrocinadoras da Entidade:

Plano Básico – Aprovado a funcionar desde o início da Entidade, é custeado pelas patrocinadoras, conforme regulamento do plano, porém também recebe contribuições de participantes, quando estes perdem o vínculo empregatício com as patrocinadoras e optam por se manterem no plano na condição de participantes autopatrocinados; e

Plano Suplementar – Aprovado a funcionar em setembro de 1988, é custeado pelos participantes, que podem, à sua opção, efetuar contribuições próprias de 1% a 5% do salário de participação, e pelas patrocinadoras, que efetuam contribuições mensais para o plano, em nome de cada participante, correspondentes a valor igual a 50% da Contribuição Básica feita pelos participantes.

Os participantes ativos do Plano Suplementar também podem fazer Contribuições Voluntárias de forma mensal, por desconto em folha de pagamento, com percentuais de 1% a 10% do salário de participação. Ou podem depositar de forma esporádica, sem limite de valor e ca-



rência. Sobre a Contribuição Voluntária as patrocinadoras não fazem contribuições.

As despesas administrativas de ambos os planos são custeadas pelas patrocinadoras e pelos participantes que se desligam da empresa e se mantêm vinculados à Fundambras, na condição de participantes autopatrocinados ou em Benefício Proporcional Diferido (BPD).

A aposentadoria e os demais benefícios dos planos são calculados com base no saldo de conta formado pelas contribuições do participante e das patrocinadoras, quando aplicável, acrescido dos rendimentos líquidos dos investimentos de cada plano.

NOVOS CONSELHEIROS

Iniciamos 2022 com o processo de seleção dos representantes dos participantes para os conselhos Deliberativo e Fiscal para o mandato de 01/04/2022 a 31/03/2025. De forma muito positiva, tivemos mais candidatos do que vagas, e com isso nomeamos representantes suplentes para uma eventual vacância.

Em abril, os novos representantes foram empossados para o próximo triênio. A todos os participantes do processo, nosso agradecimento e desejo de ótima gestão.

CONSELHO DELIBERATIVO

João Claudio Vieira
Vasco de Castro Ferraz Junior
Luiz Alberto Roselli
Ronaldo Silva Duarte (Suplente)

CONSELHO FISCAL

Francisco Ferreira Santos
Fábio Fernandez dos Santos (Suplente)

DE VOLTA PRA CASA

No primeiro trimestre, a administração da Fundambras retornou ao trabalho presencial, em formato híbrido. Esse novo modelo de trabalho nos proporcionou rever colegas e otimizar o trabalho com a interação social.



O trabalho em home-office tem aspectos muito positivos e nos trouxe algumas práticas que facilitam o dia a dia:

- Reuniões virtuais da Administração, Comitê de Investimentos, Conselhos e Diretoria.
- Manutenção da entrega de prova de vida por e-mail e sem reconhecimento de firma por autenticidade.
- Suporte psicológico estendido aos assistidos e oferecido pelo programa Lotus.



POPULAÇÃO DOS PLANOS DE BENEFÍCIOS

Quantidade de participantes da Fundambras (31/12/2022)

PARTICIPANTE	PLANO BÁSICO	PLANO SUPLEMENTAR	TOTAL
Ativo (empregado da patrocinadora)	4.563	4.167	8.730
Autopatrocinado (contribuinte desligado da patrocinadora)	37	63	100
BPD (aguardando a aposentadoria)	323	296	619
Assistido (aposentado ou beneficiário)	469	491	960
			
TOTAL	5.392	5.017	10.409

PROCESSOS APROVADOS

No segundo trimestre, os principais controles e processos da Entidade foram auditados pela Auditoria Corporativa do grupo Anglo American, e aprovados com o nível mais alto da avaliação ("Good"). Foi destacada a qualidade do atendimento de nossos profissionais aos auditores, com comunicação clara e técnica.



TRANSPARÊNCIA PARA VOCÊ

Criamos a página "Transparência" no site da Fundambras, com o intuito de consolidar informações relacionadas à administração, auditorias externas, atuariais, contábeis, demonstrações financeiras, estatística de participantes, investimentos e relatórios anuais. Ali você encontra as informações classificadas por assunto, de forma fácil e intuitiva. Faça uma visita e comprove!

NOVOS PROCEDIMENTOS

A administração da Entidade aprimorou processos e controles internos, adequou-se a obrigações legais e efetuou movimentos nas carteiras de investimentos:

- Implementação da Política de Prevenção à Lavagem de Dinheiro e ao Financiamento do Terrorismo.
- Revisão do estudo de imunização do Passivo Atuarial dos Planos de Benefícios.
- Conclusão da venda dos 13 andares do Edifício Chrysler, no centro de São Paulo, para futura realocação dos recursos em outras classes de ativo.
- Alteração da taxa de juros utilizada na avaliação atuarial de 2022, de 4,95% para 5,95%, aprovada pela Previc, o órgão regulador dos fundos de pensão.

PATRIMÔNIO SOCIAL DA ENTIDADE

Recursos formados com as contribuições de participantes e patrocinadoras, acrescido dos resultados dos investimentos, após o pagamento de benefícios e despesas dos planos.

Ano	Em 31 de dezembro – Em R\$ milhões
2022	1.075
2021	1.016
2020	959
2019	922
2018	863

ENTRADAS E SAÍDAS

Benefícios

Pagamentos a aposentados e beneficiários.
(Acumulado em 2022)

R\$ 74 milhões

Plano Básico: R\$ 46 milhões
Plano Suplementar: R\$ 28 milhões

Arrecadação

Contribuições de participantes e patrocinadoras.
(Acumulado em 2022)

R\$ 52 milhões

Plano Básico: R\$ 19 milhões
Plano Suplementar: R\$ 33 milhões



ORÇAMENTO ENXUTO

A Fundambras vem anualmente controlando suas despesas em linha com o planejado. De fato, as contas de 2022 mostram que a realização orçamentária ficou abaixo do estimado, e os custos sobem consistentemente menos que a inflação. Veja mais detalhes na seção de Investimentos.



PATROCINADORAS

As empresas que oferecem este benefício a você.

✓ Anglo American Minério de Ferro Brasil S/A

✓ Anglo American Níquel Brasil Ltda.

✓ Birla Carbon Brasil Ltda.

✓ Ferroport Logística Comercial Exportadora S/A

✓ Fundambras Sociedade de Previdência Privada

✓ Mineração Tanagra Ltda.



Um momento de reflexão e aprendizado para você, que é participante do plano de benefícios e busca sua longevidade sustentável financeiramente.

Educação Financeira e Previdenciária



VIDA LONGA A TODOS

Podemos viver mais e melhor no Brasil que envelhece

Você está preparado para desfrutar uma vida mais longa? E seus filhos, estarão? A revolução da longevidade iniciou-se nos países desenvolvidos e vem chegando por aqui há alguns anos. O brasileiro vive cada vez mais e tem cada vez menos filhos.

Nas últimas décadas, ganhamos quase 15 anos na expectativa de vida média ao nascer. Passamos de 62,6 anos em 1980 a 77,2 anos em 2022, como apontam os dados do Instituto Brasileiro de Geografia e Estatística (IBGE). E o fenômeno não vai parar tão cedo.

As projeções indicam a inversão da pirâmide etária no Brasil. O número de idosos aumentará de 5% para 25% da população total de 1980 a 2060. A população idosa será maior que a de crianças em menos de 20 anos, nesta terra que já foi conhecida como país de jovens (veja os gráficos).

A vida longa é um bônus da evolução da sociedade, mas provocará impactos sociais, econômicos e comportamentais. “Está vindo um trem na nossa frente”, diz Nilton Molina, respeitado especialista em previdência privada e presidente do Instituto de Longevidade MAG. “Se não nos dermos conta do fato, correremos o risco de ser atropelados.” Entre as preocupações à frente estão aspectos cruciais de nossa vida, como saúde, previdência, emprego, habitação e educação de crianças.

O QUE FAZER – Uma dificuldade evidente será o sustento da previdência pública. Em 1980 havia 14,4 habitantes em idade ativa (de 15 a 64 anos) para cada idoso (65+) no país. Hoje o índice baixou para a metade, e em 2060 a projeção é cair até 2,3. Com essa perspectiva, as reformas previdenciárias tenderão a reduzir o teto da aposentadoria e aumentar a idade de início do benefício. Até onde podemos ver, o Estado cuidará menos do futuro de cada um.

A pirâmide etária se inverte...

De cada quatro brasileiros, um terá 65 anos ou mais em 2060.

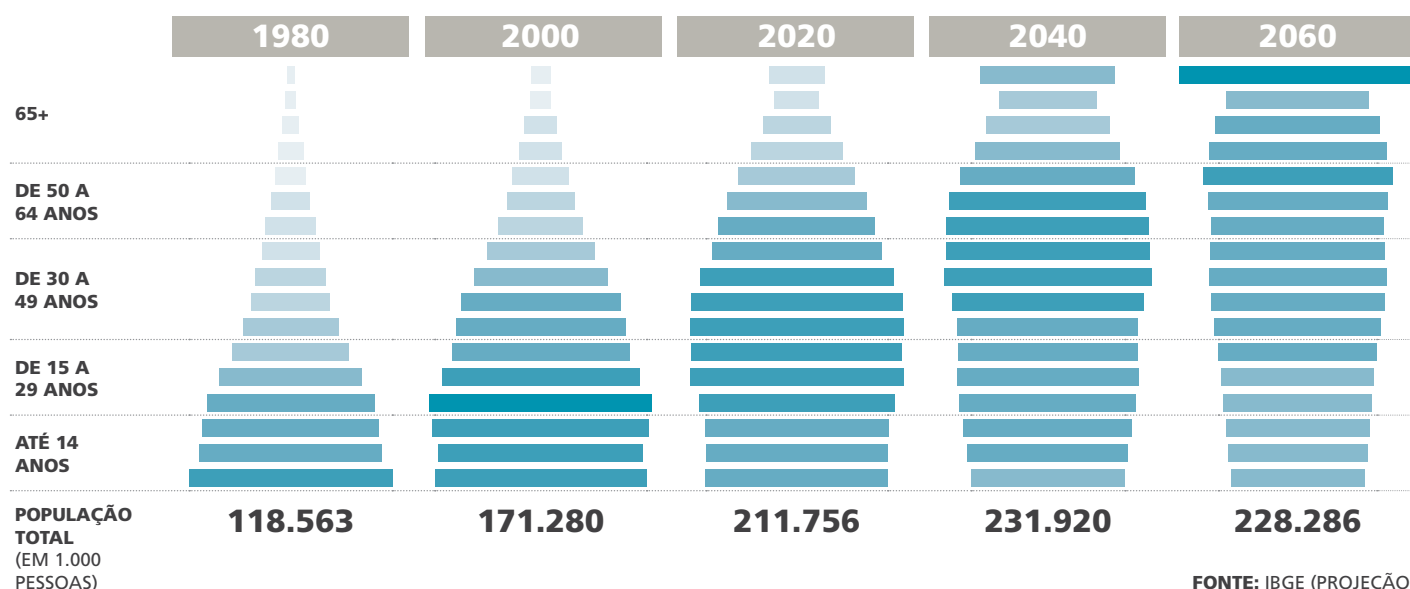

...E os jovens deixarão de ser maioria.

O Brasil terá menos crianças do que idosos daqui a vinte anos.

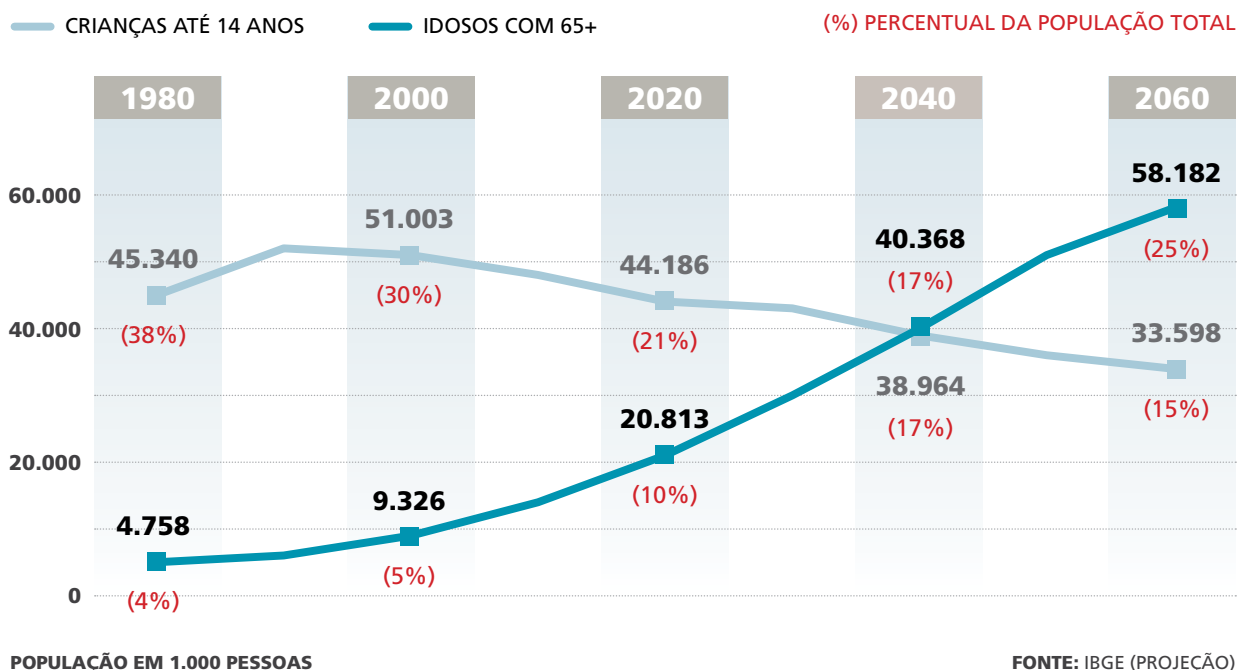

O que você pode fazer para enfrentar esse cenário?

- ✓ Promover a saúde física e mental é óbvio para quem deseja viver mais e melhor.
- ✓ Cultivar relações significativas, num ambiente de confiança e afeto mútuo com pessoas a seu redor, é considerado o principal fator para uma vida feliz e saudável numa extensa pesquisa da Universidade Harvard.
- ✓ Aprender sempre para seu crescimento pessoal e para se manter atualizado no mercado de trabalho.
- ✓ Construir sua sustentabilidade financeira. "Todos necessitarão de maior poupança durante a vida ativa", afirma Molina.
- ✓ Alimentar seu capital produtivo mantém sua mente ativa e dá chance para disseminar seus conheci-

mentos. "Continue trabalhando enquanto tiver capacidade laborativa, adequando sua rotina ao longo da velhice", recomenda Molina.

As crianças de hoje também devem ser preparadas para viver melhor no novo mundo. Não há fórmula que sirva para todos, mas podemos sim cumprir nosso papel de adultos. "Envelhecer é caro, as pessoas não têm essa noção, mas nenhuma criança acredita que vai envelhecer", diz a educadora financeira Cassia D'Aquino. "Por isso querer que ela poupe para a previdência é pedir demais."

Para a educadora, está a nosso alcance incentivar a construção de uma mentalidade poupadora desde a infância. "Podemos dar à criança a possibilidade de desenvolver objetivos, planejar pequenas ações e perceber que existe uma alegria em atingi-los", afirma. "É preciso lidar com o tempo para aprender a poupar." Como diz Molina, "poupar a vida toda é o nome do jogo".

A Entidade é administrada e fiscalizada pelos seguintes órgãos: o Conselho Deliberativo, órgão máximo de deliberação, a Diretoria-Executiva, órgão de execução, e o Conselho Fiscal, órgão de controle interno. E conta com a estrutura interna para o atendimento ao participante e a coordenação das rotinas administrativas.

Gestão Administrativa



ESTRUTURA ORGANIZACIONAL

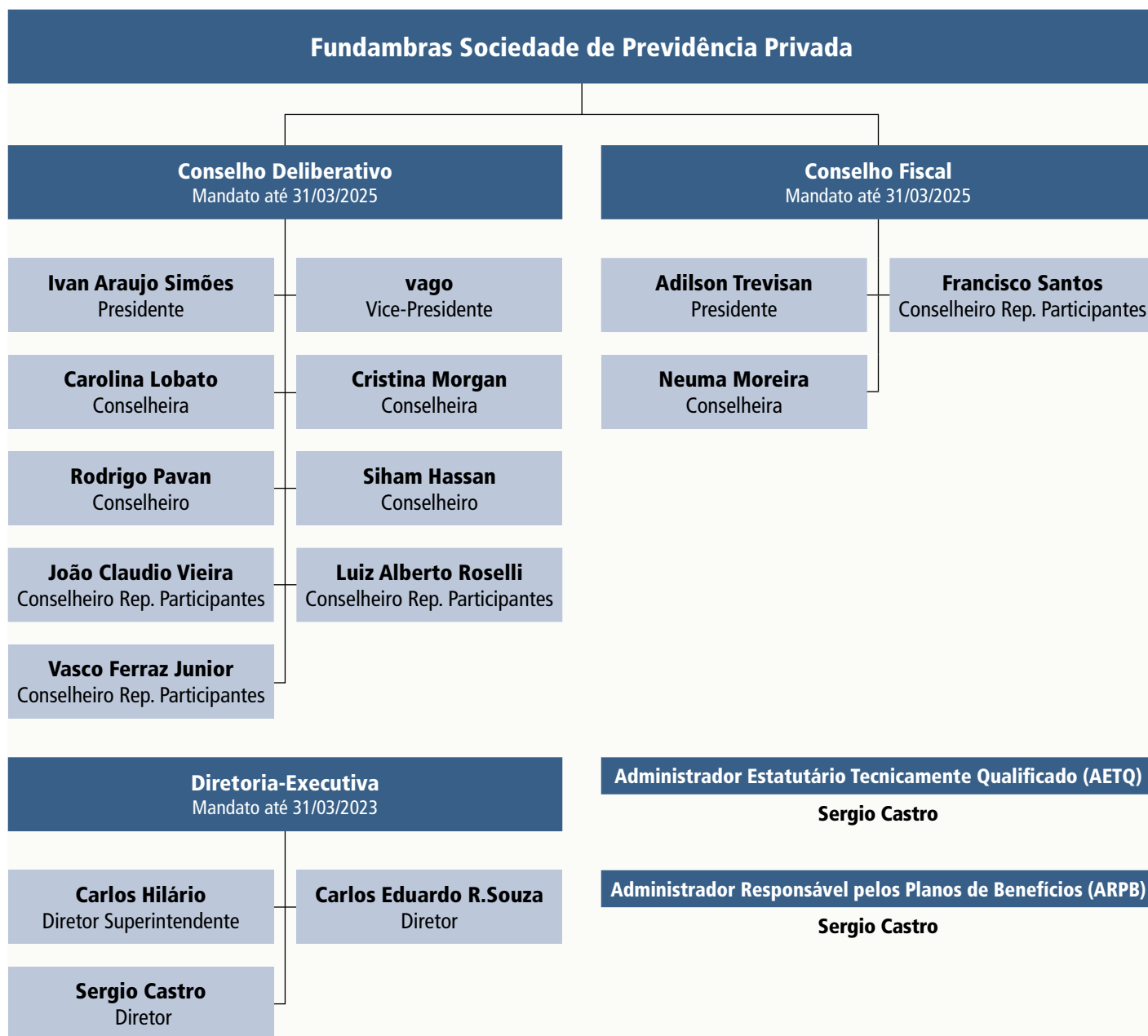

Nesta seção você vê como o seu dinheiro está investido nos mercados financeiros. A alocação dos recursos pelos segmentos de aplicação, os gestores de investimentos, o respeito aos limites da Política de Investimento e da legislação.

Gestão dos Investimentos



RENTABILIDADE HISTÓRICA

Nos últimos 10 anos, o retorno acumulado dos perfis Renda Financeira e Renda Vitalícia superou os principais indicadores do mercado financeiro. A rentabilidade foi repassada integralmente para o patrimônio do participante da Fundambras, tanto no Plano Básico quanto no Suplementar, como você pode conferir no gráfico.

O desempenho acima do mercado é resultado de uma gestão prudente e diversificada, que tem por objetivo proteger o capital do participante de

grandes oscilações e obter ganhos consistentes em médio e longo prazo. Os perfis Renda Financeira e Renda Vitalícia apresentam resultados distintos devido à composição da carteira de investimentos e à forma legal como os preços dos títulos são evoluídos e contabilizados (mercado e curva). Essas diferenças se acentuam em anos de maior volatilidade, porém são neutralizadas no vencimento dos papéis.

PLANO BÁSICO

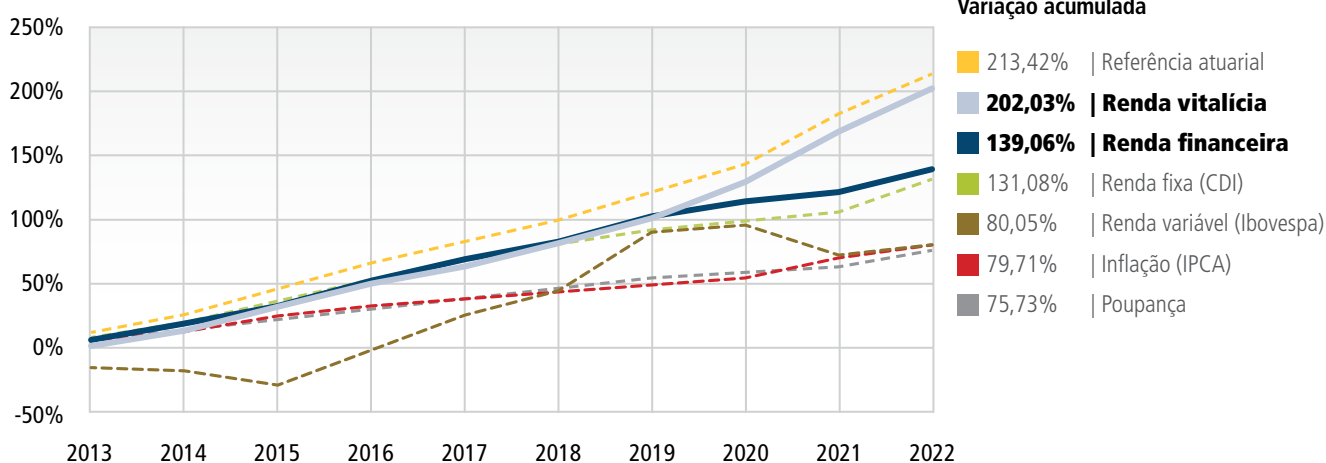

PLANO SUPLEMENTAR

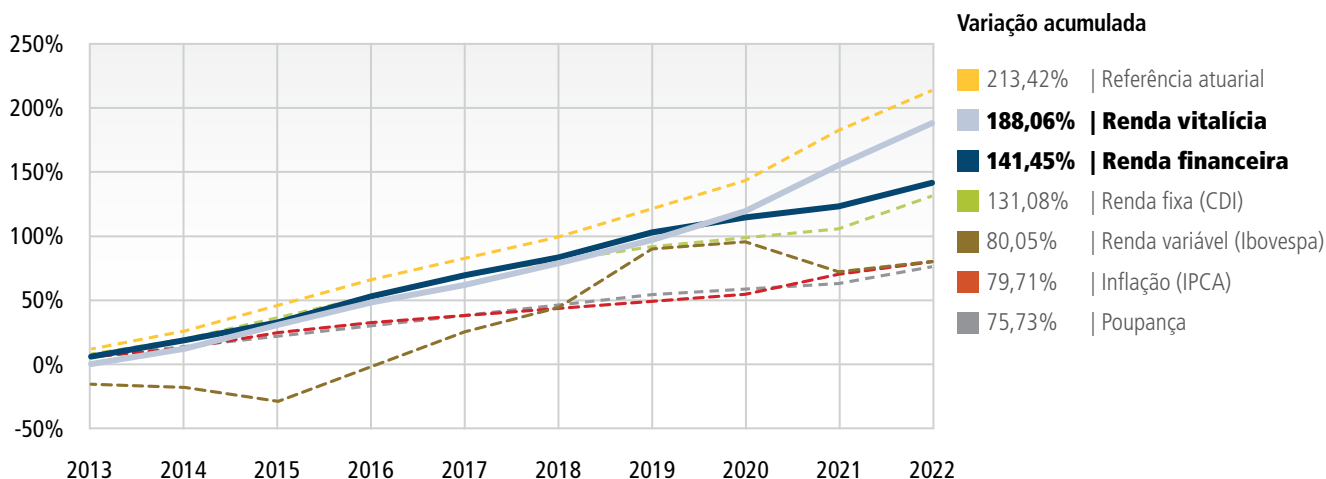

Saiba mais: **Referência atuarial** é o índice de referência para o retorno dos investimentos do plano; **CDI (Certificado de Depósito Interbancário)** é a mais conhecida referência para aplicações de renda fixa (rentabilidade bruta); **Ibovespa** é o índice mais conhecido da B3 (bolsa de valores brasileira), utilizado como referência para aplicações de renda variável (cotação de fechamento); **IPCA** é o índice de inflação oficial do país, calculado pelo IBGE; **Caderneta de poupança** é o investimento mais popular do país.

ALOCÇÃO DOS RECURSOS (Em 31 de dezembro - Em R\$ mil)

É a distribuição dos recursos da Entidade, segundo os segmentos de aplicação.

ENTIDADE				
Segmento	2022	%	2021	%
Renda Fixa	850.674	79,6	788.711	78,6
Renda Variável	39.480	3,7	39.365	3,9
Estruturado	98.520	9,2	88.087	8,8
Imobiliário	18.145	1,7	23.201	2,3
Operações com Participantes	20.936	2,0	18.235	1,8
Exterior	40.655	3,8	45.586	4,5
Total	1.068.410	100,0	1.003.185	100,0

ALOCÇÃO POR PLANO (Em 31 de dezembro - Em R\$ mil)

É a distribuição dos recursos da Entidade segundo os planos Básico, Suplementar e PGA.

ENTIDADE				
Plano	2022	%	2021	%
Plano Básico	560.208	52,4	537.584	53,6
Plano Suplementar	505.357	47,3	463.379	46,2
Plano de Gestão Administrativa (PGA)	2.844	0,3	2.223	0,2
Total	1.068.410	100,0	1.003.185	100,0

RENTABILIDADE POR SEGMENTOS

Rentabilidade dos investimentos acumulada no ano referente aos planos Básico, Suplementar e PGA, em relação aos índices de referência.

PLANO BÁSICO

Segmento	Rentabilidade em 2022	Benchmark
Renda Fixa	11,4%	8,9% IPCA + 2,95% a.a.
Renda Variável	0,5%	4,0% IBrX
Estruturado	12,9%	14,6% CDI + 2,00% a.a.
Imobiliário	-1,9%	11,1% IPCA + 5,00% a.a.
Operações com Participantes	-	-
Exterior	-10,8%	14,6% CDI + 2,00% a.a.
TOTAL	10,0%	11,0% IPCA + 4,95% a.a.

PLANO SUPLEMENTAR

Segmento	Rentabilidade em 2022	Benchmark
Renda Fixa	10,4%	8,9% IPCA + 2,95% a.a.
Renda Variável	0,1%	4,0% IBrX
Estruturado	11,1%	14,6% CDI + 2,00% a.a.
Imobiliário	-1,9%	11,1% IPCA + 5,00% a.a.
Operações com Participantes	20,8%	14,2% IPCA + 8,00% a.a.
Exterior	-10,8%	14,6% CDI + 2,00% a.a.
TOTAL	9,0%	11,0% IPCA + 4,95% a.a.

PLANO DE GESTÃO ADMINISTRATIVA (PGA)

Segmento	Rentabilidade em 2022	Benchmark
Renda Fixa	12,2%	12,0% 97% CDI
TOTAL	12,2%	12,0% 97% CDI

Benchmark: Índice que serve como parâmetro para comparação dos investimentos.

ADMINISTRAÇÃO DOS RECURSOS POR GESTOR
(Em 31 de dezembro - Em R\$ mil)

São os valores e percentuais administrados pelos gestores de recursos, terceirizados e da própria Fundambras.

GESTOR DE RECURSOS	SEGMENTO	ENTIDADE		PLANO BÁSICO		PLANO SUPLEMENTAR		PGA	
		Valor	%	Valor	%	Valor	%	Valor	%
GESTÃO PRÓPRIA	Renda Fixa	471.738	45,8%	309.905	56,3%	161.833	34,0%	-	-
ITAU UNIBANCO ASSET MANAGEMENT LTDA	Renda Fixa	176.589	17,2%	89.673	16,3%	84.072	17,7%	2.844	100,0%
BB ASSET MANAGEMENT	Renda Fixa	41.698	4,1%	18.176	3,3%	23.522	4,9%	-	-
ICATU VANGUARDA GESTAO DE RECURSOS	Renda Fixa	57.566	5,6%	21.616	3,9%	35.951	7,6%	-	-
XP VISTA ASSET MANAGEMENT LTDA	Renda Fixa	29.114	2,8%	9.557	1,7%	19.557	4,1%	-	-
AF INVEST ADMINISTRACAO DE RECURSOS	Renda Fixa	20.498	2,0%	9.313	1,7%	11.185	2,4%	-	-
SPARTA	Renda Fixa	15.477	1,5%	7.223	1,3%	8.254	1,7%	-	-
BTG PACTUAL	Renda Fixa	13.555	1,3%	-	-	13.555	2,8%	-	-
SANTANDER BRASIL GESTAO DE RECURSOS LTDA	Renda Fixa	13.553	1,3%	-	-	13.553	2,8%	-	-
VOTORANTIM ASSET	Renda Fixa	10.885	1,1%	6.220	1,1%	4.665	1,0%	-	-
CONSTANCIA INVESTIMENTOS	Renda Variável	11.095	1,1%	5.029	0,9%	6.066	1,3%	-	-
NAVI	Renda Variável	8.020	0,8%	3.836	0,7%	4.185	0,9%	-	-
NEO NAVITAS GESTAO DE RECURSOS LTDA	Renda Variável	7.384	0,7%	3.255	0,6%	4.129	0,9%	-	-
BC GESTAO RECURSOS LTDA	Renda Variável	7.060	0,7%	3.070	0,6%	3.990	0,8%	-	-
APEX CAPITAL LTDA	Renda Variável	5.922	0,6%	2.832	0,5%	3.090	0,6%	-	-
CAPTALYS GESTAO LTDA	Estruturado	31.368	3,0%	10.987	2,0%	20.381	4,3%	-	-
SAFRA ASSET MANAGEMENT LTDA	Estruturado	24.692	2,4%	11.364	2,1%	13.328	2,8%	-	-
GARDE RF & SISTEMATICA GEST DE REC LTDA	Estruturado	22.963	2,2%	10.525	1,9%	12.438	2,6%	-	-
SPX GESTAO DE RECURSOS LTDA	Estruturado	19.497	1,9%	10.213	1,9%	9.284	2,0%	-	-
JPMORGAN ASSET MANAGEMENT	Exterior	17.125	1,7%	7.593	1,4%	9.532	2,0%	-	-
PIMCO LATIN AMER ADM DE CARTEIRAS LTDA	Exterior	7.393	0,7%	3.277	0,6%	4.116	0,9%	-	-
GAMA INVESTIMENTOS LTDA	Exterior	4.518	0,4%	2.003	0,4%	2.515	0,5%	-	-
BB ASSET MANAGEMENT	Exterior	3.756	0,4%	1.666	0,3%	2.091	0,4%	-	-
WESTERN ASSET	Exterior	3.594	0,3%	1.593	0,3%	2.000	0,4%	-	-
BNP PARIBAS ASSET	Exterior	2.169	0,2%	962	0,2%	1.207	0,3%	-	-
ITAU DTVM	Exterior	2.100	0,2%	931	0,2%	1.169	0,2%	-	-
TOTAL		1.029.329	100%	550.817	100%	475.668	100%	2.844	100%

LIMITES DE ALOCAÇÃO X POLÍTICA DE INVESTIMENTOS X LEGISLAÇÃO

Mostra a alocação dos investimentos da Fundambras por planos, comparados aos limites estabelecidos pela Política de Investimentos da Entidade e pela legislação.

PLANO BÁSICO					
Segmento	Alocação	Política de Investimento			Limite Legal
		Alvo	Mínimo	Máximo	
Renda Fixa	84,2%	78,0%	60,0%	100,0%	100,0%
Renda Variável	3,2%	5,0%	0,0%	10,0%	70,0%
Estruturado	7,7%	9,0%	0,0%	10,0%	20,0%
Imobiliário	1,7%	2,0%	0,0%	4,0%	20,0%
Operações com Participantes	0,0%	0,0%	0,0%	0,0%	15,0%
Exterior	3,2%	6,0%	0,0%	6,0%	10,0%
Total	100,0%				

PLANO SUPLEMENTAR					
Segmento	Alocação	Política de Investimento			Limite Legal
		Alvo	Mínimo	Máximo	
Renda Fixa	74,4%	66,0%	57,0%	100,0%	100,0%
Renda Variável	4,2%	7,0%	0,0%	10,0%	70,0%
Estruturado	11,0%	12,0%	0,0%	13,0%	20,0%
Imobiliário	1,7%	2,0%	0,0%	4,0%	20,0%
Operações com Participantes	4,1%	4,0%	0,0%	7,0%	15,0%
Exterior	4,5%	9,0%	0,0%	9,0%	10,0%
Total	100,0%				

PLANO DE GESTÃO ADMINISTRATIVA (PGA)					
Segmento	Alocação	Política de Investimento			Limite Legal
		Alvo	Mínimo	Máximo	
Renda Fixa	100,00%	100,00%	100,00%	100,00%	100,00%

DESPESAS ADMINISTRATIVAS		
São as despesas realizadas pela Fundambras para a administração dos planos de benefícios. (Em R\$ mil)		
DESPESAS DE GESTÃO PREVIDENCIAL		
	2022	2021
Pessoal e encargos	2.481	2.371
Treinamentos/Congressos e Seminários	46	20
Viagens e estadias	10	-
Serviços de terceiros	798	851
Despesas gerais	135	125
Tributos	300	277
TOTAL	3.770	3.644
DESPESAS DE INVESTIMENTOS		
	2022	2021
Pessoal e encargos	1.063	1.016
Serviços de terceiros	284	279
Despesas gerais	-	7
Tributos	79	68
TOTAL	1.426	1.370
CUSTOS RELACIONADOS À GESTÃO DOS RECURSOS		
São os pagamentos efetuados a consultores e gestores de investimento para avaliação e aplicação dos recursos da Fundambras em instituições do mercado financeiro, com tributos incluídos. (Em R\$ mil)		
PLANO BÁSICO		
Tipo	2022	2021
Administração Própria	573	557
Consultoria de Investimentos	62	55
Sistema	90	91
Consultoria outros	0	7
Despesas Gerais	0	4
PIS/Cofins	43	37
TOTAL	768	751
PLANO SUPLEMENTAR		
Tipo	2022	2021
Administração Própria	490	460
Consultoria de Investimentos	54	45
Sistema	78	75
Consultoria outros	0	5
Despesas Gerais	0	3
PIS/Cofins	36	31
TOTAL	658	619

RESUMO DA POLÍTICA DE INVESTIMENTOS PARA 2023

É o documento que estabelece as regras e condições para a aplicação dos recursos dos planos de benefícios administrados pela Fundambras no mercado financeiro. A Política de Investimentos é desenvolvida com base no grau de tolerância a risco e objetivos de investimentos de longo prazo, garantindo uma gestão prudente e eficiente, visando à manutenção do equilíbrio entre seus ativos (aplicações financeiras) e passivo (dívidas).

PERÍODO DE REFERÊNCIA

Janeiro a Dezembro de 2023

INFORMAÇÕES DA ENTIDADE

Código: 1537	Sigla: FUNDAMBRAS	Plano de Aposentadoria Básico: 1980.001774
Código: 1537	Sigla: FUNDAMBRAS	Plano de Aposentadoria Suplementar: 1988.000165
Código: 1537	Sigla: FUNDAMBRAS	Plano de Gestão Administrativa (PGA): 9970.000000

ADMINISTRADOR ESTATUTÁRIO TECNICAMENTE QUALIFICADO

Período	Segmento	Nome	CPF	Cargo
01/01/2023 a 31/12/2023	Plano	Antonio Sérgio Perine de Castro	104.331.998-06	Diretor Administrativo

Data de aprovação pelo Conselho Deliberativo: 19/12/2022

ALOCÇÃO DOS RECURSOS / ÍNDICES DE REFERÊNCIA

PLANO BÁSICO

Segmento	Mínimo %	Máximo %	Alvo %	Limite legal	Benchmark*		
					Percentual indexador	Indexador	Taxa de juros (% a.a.)
PLANO	-	-	-	-	100,00%	IPCA	5,95%
Renda Fixa	60,00%	100,00%	85,00%	100,00%	100,00%	IPCA	5,40%
Renda Variável	0,00%	10,00%	3,00%	70,00%	100,00%	IBrX	0,00%
Estruturados	0,00%	10,00%	7,00%	20,00%	100,00%	CDI	2,00%
Imobiliário	0,00%	4,00%	2,00%	20,00%	100,00%	CDI	2,00%
Operações com participantes	0,00%	0,00%	0,00%	15,00%	-	-	-
Exterior	0,00%	6,00%	3,00%	10,00%	100,00%	CDI	2,00%

PLANO SUPLEMENTAR

Segmento	Mínimo %	Máximo %	Alvo %	Limite legal	Benchmark*		
					Percentual indexador	Indexador	Taxa de juros (% a.a.)
PLANO	-	-	-	-	100,00%	IPCA	5,95%
Renda Fixa	57,00%	100,00%	76,00%	100,00%	100,00%	IPCA	5,40%
Renda Variável	0,00%	10,00%	4,00%	70,00%	100,00%	IBrX	0,00%
Estruturados	0,00%	13,00%	9,00%	20,00%	100,00%	CDI	2,00%
Imobiliário	0,00%	4,00%	2,00%	20,00%	100,00%	CDI	2,00%
Operações com participantes	0,00%	7,00%	4,00%	15,00%	100,00%	IPCA	8,00%
Exterior	0,00%	9,00%	5,00%	10,00%	100,00%	CDI	2,00%

PLANO DE GESTÃO ADMINISTRATIVA (PGA)

Segmento	Mínimo %	Máximo %	Alvo %	Limite legal	Benchmark*		
					Percentual indexador	Indexador	Taxa de juros (% a.a.)
Renda Fixa	100,00%	100,00%	100,00%	100,00%	97,00%	CDI	0,00%

***Benchmark:** Índice que serve como parâmetro para comparação dos investimentos.

(1) A Fundambras observa os princípios de responsabilidade socioambiental? **Sim** / (2) Utiliza Derivativos? Planos Básico e Suplementar: **Sim**; PGA: **Não** / (3) Avaliação prévia dos riscos envolvidos? **Sim** / (4) Existência de sistema de controles internos? **Sim** / (5) O plano possui Perfis de Investimentos? **Não**

CONTROLE DE RISCOS	
PLANOS BÁSICO, SUPLEMENTAR E PGA	
Os riscos em questão são aqueles aos quais a Fundambras acredita estar exposta e, portanto, precisa monitorá-los de forma mais ativa. São eles:	
(1) Risco Mercado	(4) Risco Legal
(2) Risco de Liquidez	(5) Risco de Contraparte
(3) Risco Operacional	(6) Outros
Realiza o apreçamento de ativos financeiros: Sim	Dispõe de Manual: Sim
Possui modelo proprietário de risco: Não	Dispõe de Manual: Não
Realiza Estudos de ALM: Sim	

Observações: *Planos Básico e Suplementar:* O apreçamento dos ativos é realizado pelo custodiante, que dispõe de manual;
PGA: O apreçamento dos ativos é realizado pelo gestor do fundo.

Nesta seção, as contas da Entidade estão apresentadas em atendimento às disposições legais, sendo compostas dos seguintes documentos: Relatório dos auditores independentes; Balanço patrimonial consolidado; Demonstração da mutação do patrimônio social consolidada; Demonstração do Plano de Gestão Administrativa (PGA); Demonstração do ativo líquido dos planos de benefícios; Demonstração da mutação do ativo líquido dos planos de benefícios; Demonstração das provisões técnicas dos planos de benefícios; e Notas explicativas às demonstrações contábeis.

Gestão Contábil



RELATÓRIO DO AUDITOR INDEPENDENTE SOBRE AS DEMONSTRAÇÕES CONTÁBEIS

Aos Administradores, Conselheiros, Participantes e Patrocinadoras
Fundambras Sociedade de Previdência Privada

Opinião

Examinamos as demonstrações contábeis da Fundambras Sociedade de Previdência Privada ("Entidade"), que compreendem o balanço patrimonial consolidado em 31 de dezembro de 2022 e as respectivas demonstrações da mutação do patrimônio social, da mutação do ativo líquido por plano de benefícios, do ativo líquido por plano de benefícios, do plano de gestão administrativa consolidada e das provisões técnicas do plano de benefícios para o exercício findo nessa data, bem como as correspondentes notas explicativas, incluindo as políticas contábeis significativas e outras informações elucidativas.

Em nossa opinião, as demonstrações contábeis acima referidas apresentam adequadamente, em todos os aspectos relevantes, a posição patrimonial e financeira da Fundambras Sociedade de Previdência Privada em 31 de dezembro de 2022 e o desempenho de suas operações para o exercício findo nessa data, de acordo com as práticas contábeis adotadas no Brasil, aplicáveis às entidades reguladas pelo Conselho Nacional de Previdência Complementar (CNPCC).

Base para opinião

Nossa auditoria foi conduzida de acordo com as normas brasileiras e internacionais de auditoria. Nossas responsabilidades, em conformidade com tais normas, estão descritas na seção a seguir intitulada "Responsabilidades do auditor pela auditoria das demonstrações contábeis". Somos independentes em relação à Entidade, de acordo com os princípios éticos relevantes previstos no Código de Ética Profissional do Contador e nas normas profissionais emitidas pelo Conselho Federal de Contabilidade, e cumprimos com as demais responsabilidades éticas conforme essas normas. Acreditamos que a evidência de auditoria obtida é suficiente e apropriada para fundamentar nossa opinião.

Responsabilidades da administração e da governança pelas demonstrações contábeis

A administração da Entidade é responsável pela elaboração e adequada apresentação das demonstrações contábeis de acordo com as práticas contábeis adotadas no Brasil, aplicáveis às entidades reguladas pelo Conselho Nacional de Previdência Complementar (CNPCC) e pelos controles internos que ela determinou como necessários para permitir a elaboração de demonstrações contábeis livres de distorção relevante, independentemente se causada por fraude ou erro.

Na elaboração das demonstrações contábeis, a administração é responsável pela avaliação da capacidade de a Entidade continuar operando, divulgando, quando aplicável, os assuntos relacionados com a sua continuidade operacional e o uso dessa base contábil na elaboração das demonstrações contábeis, a não ser que a administração pretenda liquidar a Entidade ou cessar suas operações, ou não tenha nenhuma alternativa realista para evitar o encerramento das operações.

Os responsáveis pela governança da Entidade são aqueles com responsabilidade pela supervisão do processo de elaboração das demonstrações contábeis.

Responsabilidades do auditor pela auditoria das demonstrações contábeis

Nossos objetivos são obter segurança razoável de que as demonstrações contábeis, tomadas em conjunto, estão livres de distorção relevante, independentemente se causada por fraude ou erro, e emitir relatório de auditoria contendo nossa opinião. Segurança razoável é um alto nível de segurança, mas não uma garantia de que a auditoria realizada de acordo com as normas brasileiras e internacionais de auditoria sempre detectam as eventuais distorções relevantes existentes. As distorções podem ser decorrentes de fraude ou erro e são consideradas relevantes quando, individualmente ou em conjunto, possam influenciar, dentro de uma perspectiva razoável, as decisões econômicas dos usuários tomadas com base nas referidas demonstrações contábeis.

Como parte de uma auditoria realizada de acordo com as normas brasileiras e internacionais de auditoria, exercemos julgamento profissional e mantemos ceticismo profissional ao longo da auditoria. Além disso:

- Identificamos e avaliamos os riscos de distorção relevante nas demonstrações contábeis, independentemente se causada por fraude ou erro, planejamos e executamos procedimentos de auditoria em resposta a tais riscos, bem como obtemos evidência de auditoria apropriada e suficiente para fundamentar nossa opinião. O risco de não detecção de distorção relevante resultante de fraude é maior do que o proveniente de erro, já que a fraude pode envolver o ato de burlar os controles internos, conluio, falsificação, omissão ou representações falsas intencionais.
- Obtemos entendimento dos controles internos relevantes para a auditoria para planejarmos procedimentos de auditoria apropriados às circunstâncias, mas não com o objetivo de expressarmos opinião sobre a eficácia dos controles internos da Entidade.
- Avaliamos a adequação das políticas contábeis utilizadas e a razoabilidade das estimativas contábeis e respectivas divulgações feitas pela administração.
- Concluimos sobre a adequação do uso, pela administração, da base contábil de continuidade operacional e, com base nas evidências de auditoria obtidas, se existe incerteza relevante em relação a eventos ou condições que possam levantar dúvida significativa em relação à capacidade de continuidade operacional da Entidade. Se concluirmos que existe incerteza relevante, devemos chamar atenção em nosso relatório de auditoria para as respectivas divulgações nas demonstrações contábeis ou incluir modificação em nossa opinião, se as divulgações forem inadequadas. Nossas conclusões estão fundamentadas nas evidências de auditoria obtidas até a data de nosso relatório. Todavia, eventos ou condições futuras podem levar a Entidade a não mais se manter em continuidade operacional.
- Avaliamos a apresentação geral, a estrutura e o conteúdo das demonstrações contábeis, inclusive as divulgações e se essas demonstrações contábeis representam as correspondentes transações e os eventos de maneira compatível com o objetivo de apresentação adequada.

Comunicamo-nos com os responsáveis pela governança a respeito, entre outros aspectos, do alcance e da época dos trabalhos de auditoria planejados e das constatações significativas de auditoria, inclusive as deficiências significativas nos controles internos que, eventualmente, tenham sido identificadas durante nossos trabalhos.

Belo Horizonte, 21 de março de 2023

PricewaterhouseCoopers
Auditores Independentes Ltda.
CRC 2SP000160/O-5

Carlos Augusto Silva
Contador CRC 1SP197007/O-2

Demonstrações Contábeis

BALANÇO PATRIMONIAL – CONSOLIDADO

(Em 31 de dezembro – Em R\$ mil)

ATIVO	2022	2021	PASSIVO	2022	2021
DISPONÍVEL	127	118	EXIGÍVEL OPERACIONAL	1.997	2.764
			Gestão Previdencial (Nota 7a)	960	854
			Gestão Administrativa (Nota 7b)	892	1.112
			Investimentos (Nota 7c)	145	798
REALIZÁVEL	1.076.741	1.019.346	PATRIMÔNIO SOCIAL	1.074.871	1.016.700
Gestão Previdencial (Nota 4)	8.208	16.075	Patrimônio de Cobertura do Plano (Nota 9)	1.068.722	1.012.101
Gestão Administrativa (Nota 5)	123	86	Provisões Matemáticas	1.065.308	1.019.240
Investimentos (Nota 6)	1.068.410	1.003.185	Benefícios Concedidos	525.876	525.716
Títulos Públicos	383.880	369.013	Benefícios a Conceder	545.413	499.697
Ativo Financeiro de Crédito Privado	87.858	82.086	(-) Provisões Matemáticas a Constituir	(5.981)	(6.173)
Fundos de Investimentos	557.591	510.650	Equilíbrio Técnico (Nota 10)	3.414	(7.139)
Investimentos em Imóveis	18.145	23.201	Resultados Realizados	3.414	(7.139)
Operações com Participantes	20.936	18.235	Superavit Técnico Acumulado	3.414	-
			(-) Déficit Técnico Acumulado	-	(7.139)
			Fundos (Nota 10)	6.149	4.599
			Fundos Previdenciais	1.924	1.638
			Fundos Administrativos	2.088	1.211
			Fundos para Garantia das operações com participantes	2.137	1.750
TOTAL DO ATIVO	1.076.868	1.019.464	TOTAL DO PASSIVO	1.076.868	1.019.464

DEMONSTRAÇÃO DA MUTAÇÃO DO PATRIMÔNIO SOCIAL – CONSOLIDADO

(Em 31 de dezembro – Em R\$ mil)

Descrição		2022	2021	Variação (%)
A) Patrimônio Social - início do exercício		1.016.700	974.449	4%
1. Adições		149.806	125.197	20%
(+)	Contribuições Previdenciais	47.254	41.526	14%
(+)	Portabilidade	592	970	100%
(+)	Outras Adições Previdenciais	74	900	100%
(+)	Resultado Positivo dos Investimentos - Gestão Previdencial	95.426	76.448	25%
(+)	Receitas Administrativas	5.803	5.010	16%
(+)	Resultado Positivo Líquido dos Investimentos - Gestão Administrativa	270	75	260%
(+)	Constituição de Fundos para Garantia das Operações com Participantes	387	268	44%
2. Deduções		(91.635)	(82.946)	10%
(-)	Benefícios	(61.204)	(56.743)	8%
(-)	Resgates	(9.301)	(6.739)	38%
(-)	Portabilidades	(3.000)	(3.754)	-20%
(-)	Desoneração de Contribuições de Patrocinadores	(1.265)	(946)	34%
(-)	Outras Destinações	(7.996)	(163)	4806%
(-)	Resultado Negativo Líquido dos Investimentos - Gestão Previdencial	(3.673)	(9.588)	-62%
(-)	Despesas Administrativas	(5.196)	(5.013)	4%
3. Acréscimo/Decréscimo no Patrimônio Social (1+2)		58.171	42.251	38%
(+/-)	Provisões Matemáticas	46.068	50.871	-9%
(+/-)	Superávit (Déficit) Técnico do Exercício	10.553	(9.257)	-214%
(+/-)	Fundos Previdenciais	286	297	-4%
(+/-)	Fundos Administrativos	877	72	1118%
(+/-)	Fundos para Garantia das Operações com Participantes	387	268	44%
A) Patrimônio Social no final do exercício (A+3)		1.074.871	1.016.700	6%

DEMONSTRAÇÃO DO PLANO DE GESTÃO ADMINISTRATIVA

(Em 31 de dezembro – Em R\$ mil)

Descrição	2022	2021	Variação (%)
A) Fundo Administrativo do Exercício Anterior	1.211	1.139	6%
1. Custeio da Gestão Administrativa	6.072	5.085	19%
1.1. Receitas	6.072	5.085	19%
Custeio Administrativo da Gestão Previdencial	4.376	3.641	20%
Custeio Administrativo dos Investimentos	1.426	1.369	4%
Resultado Positivo Líquido dos Investimentos	270	75	260%
2. Despesas Administrativas	(5.195)	(5.013)	4%
2.1. Administração dos Planos Previdenciais	(5.195)	(5.013)	4%
Pessoal e Encargos	(3.544)	(3.388)	5%
Treinamentos / Congressos e seminários	(46)	(20)	130%
Viagens e estadias	(10)	-	100%
Serviços de terceiros	(1.082)	(1.125)	-4%
Despesas gerais	(135)	(135)	0%
Tributos	(378)	(345)	10%
6. Sobra/Insuficiência da Gestão Administrativa (1-2)	877	72	1118%
7. Constituição/Reversão do Fundo Administrativo (6)	877	72	1118%
B) Fundo Administrativo do Exercício Atual (A+7)	2.088	1.211	72%

**As Notas Explicativas são parte integrante das Demonstrações Contábeis.
Para consultar seu texto integral, acesse a versão completa deste Relatório
Anual em nosso site.**

Aqui você encontra os resultados da avaliação atuarial realizada anualmente nos planos de benefícios administrados pela Entidade, com o objetivo de examinar sua saúde financeira e determinar os custos que serão praticados no ano seguinte. Este documento traz as informações pertinentes ao estudo, como as hipóteses utilizadas, os principais resultados e a conclusão do atuário, que é um profissional capacitado para mensurar e administrar riscos.

Gestão Atuarial



POSIÇÃO DAS PROVISÕES MATEMÁTICAS – PLANO BÁSICO

31/12/2022 (em R\$)

Nome	Tanagra	Birla Carbon	AA Niquel	Fundambras	AA Minério de Ferro	Ferroport	Consolidado
PATRIMÔNIO SOCIAL - POR PATROCINADORA	29.588,22	77.160.542,96	237.564.107,08	3.341.966,24	240.271.049,67	6.662.845,97	565.030.100,14
PATRIMÔNIO DE COBERTURA DO PLANO	2.525,08	77.113.103,85	237.451.387,95	3.341.966,24	240.005.108,54	6.599.356,34	564.513.448,00
PROVISÕES MATEMÁTICAS	1.760,00	78.331.217,76	237.366.227,78	3.343.298,24	234.117.563,55	6.390.517,27	559.550.584,60
BENEFÍCIOS CONCEDIDOS	-	45.267.397,50	185.223.230,10	1.455.330,00	133.656.831,63	290.920,06	365.893.709,29
Contribuição Definida	-	33.700.699,50	48.133.733,10	-	59.104.664,63	290.920,06	141.230.017,29
Saldo de Conta dos Assistidos	-	33.700.699,50	48.133.733,10	-	59.104.664,63	290.920,06	141.230.017,29
Benefício Definido Estruturado em Regime de Capitalização	-	11.566.698,00	137.089.497,00	1.455.330,00	74.552.167,00	-	224.663.692,00
Valor Atual dos Benefícios Futuros Programados - Assistidos	-	10.968.033,00	122.615.853,00	1.455.330,00	61.792.479,00	-	196.831.695,00
Valor Atual dos Benefícios Futuros Não Programados - Assistidos	-	598.665,00	14.473.644,00	-	12.759.688,00	-	27.831.997,00
BENEFÍCIOS A CONCEDER	1.760,00	33.070.100,30	53.549.186,90	1.887.968,24	105.029.021,01	6.099.597,21	199.637.633,66
Contribuição Definida	-	32.246.528,30	50.061.891,90	1.869.864,24	102.267.778,01	5.786.585,21	192.232.647,66
Saldo de Contas - Parcela Patrocinador(es) / Instituidor(es)	-	32.129.378,55	46.236.033,49	1.869.864,24	98.593.307,31	5.178.417,03	184.007.000,62
Saldo de Contas - Parcela Participantes	-	117.149,75	3.825.858,41	-	3.674.470,70	420.387,49	8.037.866,35
Saldo de Contas - Parcela Participantes Portada EFPC	-	-	-	-	-	-	-
Saldo de Contas - Parcela Participantes Portada EAPC	-	-	-	-	-	187.780,69	187.780,69
Benefício Definido Estruturado em Regime de Capitalização Programado	1.286,00	605.026,00	2.883.381,00	297,00	998.528,00	142.963,00	4.631.481,00
Valor Atual dos Benefícios Futuros Programados	4.739,00	1.025.614,00	4.873.871,00	3.332,00	3.234.457,00	424.869,00	9.566.882,00
(-) Valor Atual das Contribuições Futuras dos Patrocinadores	-3.453,00	-420.588,00	-1.990.490,00	-3.035,00	-2.235.929,00	-281.906,00	-4.935.401,00
(-) Valor Atual das Contribuições Futuras dos Participantes	-	-	-	-	-	-	-
Benefício Definido Estruturado em Regime de Capitalização Não Programado	474,00	218.546,00	603.914,00	17.807,00	1.762.715,00	170.049,00	2.773.505,00
Valor Atual dos Benefícios Futuros Não Programados	900,00	317.493,00	1.080.023,00	23.718,00	3.491.033,00	319.130,00	5.232.297,00
(-) Valor Atual das Contribuições Futuras dos Patrocinadores	-426,00	-98.947,00	-476.109,00	-5.911,00	-1.728.318,00	-149.081,00	-2.458.792,00
(-) Valor Atual das Contribuições Futuras dos Participantes	-	-	-	-	-	-	-
(-) PROVISÕES MATEMÁTICAS A CONSTITUIR	-	-6.280,04	-1.406.189,22	-	-4.568.289,09	-	-5.980.758,35
(-) Serviço Passado	-	-	-	-	-	-	-
(-) Déficit Equacionado	-	-6.280,04	-1.406.189,22	-	-4.568.289,09	-	-5.980.758,35
(-) Patrocinador(es)	-	-6.280,04	-1.406.189,22	-	-4.568.289,09	-	-5.980.758,35
Déficit Equacionado	-	-	-1.223.841,52	-	-4.450.637,06	-	-5.674.478,58
Déficit Equacionado 2016 (a Conceder)	-	-6.280,04	-87.992,27	-	-94.520,22	-	-188.792,53
Déficit Equacionado 2017	-	-	-37.559,97	-	-23.131,81	-	-60.691,78
Déficit Equacionado 2019	-	-	-56.795,46	-	-	-	-56.795,46
(-) Participantes	-	-	-	-	-	-	-
(-) Assistidos	-	-	-	-	-	-	-
(+/-) Por Ajustes das Contribuições Extraordinárias	-	-	-	-	-	-	-
EQUILÍBRIO TÉCNICO	765,08	-1.218.113,91	85.160,17	-1.332,00	5.887.544,99	208.839,07	4.962.863,40
RESULTADOS REALIZADOS	765,08	-1.218.113,91	85.160,17	-1.332,00	5.887.544,99	208.839,07	4.962.863,40
Superávit Técnico Acumulado	765,08	-	85.160,17	-	5.887.544,99	208.839,07	4.962.863,40
Reserva de Contingência	306,75	-	85.160,17	-	5.887.544,99	54.555,49	4.962.863,40
Reserva Especial para Revisão de Plano	458,33	-	-	-	-	154.283,58	-
(-) Déficit Técnico Acumulado	-	-1.218.113,91	-	-1.332,00	-	-	-
RESULTADOS A REALIZAR	-	-	-	-	-	-	-
FUNDOS	27.063,14	47.439,11	112.719,13	-	265.941,13	63.489,63	516.652,14
FUNDOS PREVIDENCIAIS	27.063,14	47.439,11	112.719,13	-	265.941,13	63.489,63	516.652,14
Reversão de Saldo por Exigência Regulamentar	5.999,68	47.439,11	45.257,31	-	265.941,13	35.265,63	399.902,86
Revisão de Plano	8.365,92	-	-	-	-	28.224,00	36.589,92
Revisão de Plano	8.365,92	-	-	-	-	-	8.365,92
Fundo Previdencial - Revisão de Plano Patrocinadora 2022	-	-	-	-	-	27.254,30	27.254,30
Fundo Previdencial - Revisão de Plano Participante 2022	-	-	-	-	-	969,70	969,70
Outros - Previsto em Nota Técnica Atuarial	12.697,54	-	67.461,82	-	-	-	80.159,36
Fundo Previdencial - Outros Previstos em NTA	12.697,54	-	67.461,82	-	-	-	80.159,36
Fundo de Alteração da Taxa de Juros	12.697,54	-	-	-	-	-	12.697,54
Fundo de Compromisso Mínimo da Mineração Morro Velho	-	-	46.452,69	-	-	-	46.452,69
Fundo de Compromisso Mínimo da Mineração Serra Grande	-	-	13.306,32	-	-	-	13.306,32
Fundo de Compromisso Mínimo da AngloGold Brasil	-	-	7.702,81	-	-	-	7.702,81
FUNDOS ADMINISTRATIVOS	-	-	-	-	-	-	-
FUNDOS PARA GARANTIA DAS OPERAÇÕES COM PARTICIPANTES	-	-	-	-	-	-	-
OPERAÇÕES CONTRATADAS EM 31/12/2022							
Serviço Passado Contratado	-	-	-	-	-	-	-
Déficit Técnico Contratado	-	-	5.494.533,67	-	-	-	5.494.533,67

POSIÇÃO DAS PROVISÕES MATEMÁTICAS – PLANO SUPLEMENTAR

31/12/2022 (em R\$)

Nome	Tanagra	Birla Carbon	AA Níquel	Fundambras	AA Minério de Ferro	Ferroport	Consolidado
PATRIMÔNIO SOCIAL - POR PATROCINADORA	143.745,58	80.945.238,15	191.378.710,12	4.399.762,65	218.678.477,73	10.069.987,87	505.615.922,10
PATRIMÔNIO DE COBERTURA DO PLANO	106.026,90	80.897.920,89	190.850.512,76	4.399.582,64	217.922.755,51	10.031.805,11	504.208.603,81
PROVISÕES MATEMÁTICAS	106.026,90	81.156.995,18	191.127.636,61	4.423.555,66	218.911.419,22	10.031.805,11	505.757.438,68
BENEFÍCIOS CONCEDIDOS	-	34.824.562,68	70.948.100,28	852.902,60	52.639.381,07	717.589,23	159.982.535,86
Contribuição Definida	-	29.623.169,68	41.455.876,28	175.004,60	35.602.928,07	717.589,23	107.574.567,86
Saldo de Conta dos Assistidos	-	29.623.169,68	41.455.876,28	175.004,60	35.602.928,07	717.589,23	107.574.567,86
Benefício Definido Estruturado em Regime de Capitalização	-	5.201.393,00	29.492.224,00	677.898,00	17.036.453,00	-	52.407.968,00
Valor Atual dos Benefícios Futuros Programados - Assistidos	-	4.425.711,00	27.968.966,00	677.898,00	16.555.260,00	-	49.627.835,00
Valor Atual dos Benefícios Futuros Não Programados - Assistidos	-	775.682,00	1.523.258,00	-	481.193,00	-	2.780.133,00
BENEFÍCIOS A CONCEDER	106.026,90	46.332.432,50	120.179.536,33	3.570.653,06	166.272.038,15	9.314.215,88	345.774.902,82
Contribuição Definida	106.026,90	46.332.432,50	120.179.536,33	3.570.653,06	166.272.038,15	9.314.215,88	345.774.902,82
Saldo de Contas - Parcela Patrocinador(es) / Instituidor(es)	35.343,25	13.452.701,96	34.630.884,65	750.291,44	50.016.264,77	2.800.295,28	101.685.781,35
Saldo de Contas - Parcela Participantes	70.683,65	32.823.232,51	81.541.743,94	2.820.361,62	112.722.194,49	6.513.920,60	236.492.136,81
Saldo de Contas - Parcela Participantes Portada EFPC	-	-	2.319.632,54	-	2.530.631,00	-	4.850.263,54
Saldo de Contas - Parcela Participantes Portada EAPC	-	56.498,03	1.687.275,20	-	1.002.947,89	-	2.746.721,12
Benefício Definido Estruturado em Regime de Capitalização Programado	-	-	-	-	-	-	-
Benefício Definido Estruturado em Regime de Capitalização Não Programado	-	-	-	-	-	-	-
(-) PROVISÕES MATEMÁTICAS A CONSTITUIR	-	-	-	-	-	-	-
(-) Serviço Passado	-	-	-	-	-	-	-
(-) Déficit Equacionado	-	-	-	-	-	-	-
+/-) Por Ajustes das Contribuições Extraordinárias	-	-	-	-	-	-	-
EQUILÍBRIO TÉCNICO	-	-259.074,29	-277.123,85	-23.973,02	-988.663,71	-	-1.548.834,87
RESULTADOS REALIZADOS	-	-259.074,29	-277.123,85	-23.973,02	-988.663,71	-	-1.548.834,87
Superávit Técnico Acumulado	-	-	-	-	-	-	-
Reserva de Contingência	-	-	-	-	-	-	-
Reserva Especial para Revisão de Plano	-	-	-	-	-	-	-
(-) Déficit Técnico Acumulado	-	-259.074,29	-277.123,85	-23.973,02	-988.663,71	-	-1.548.834,87
RESULTADOS A REALIZAR	-	-	-	-	-	-	-
FUNDOS	37.718,68	47.317,26	528.197,36	180,01	755.722,22	38.182,76	1.407.318,29
FUNDOS PREVIDENCIAIS	37.718,68	47.317,26	528.197,36	180,01	755.722,22	38.182,76	1.407.318,29
Reversão de Saldo por Exigência Regulamentar	37.718,68	47.317,26	500.035,43	180,01	755.722,22	38.182,76	1.379.156,36
Revisão de Plano	-	-	-	-	-	-	-
Outros - Previsto em Nota Técnica Atuarial	-	-	28.161,93	-	-	-	28.161,93
Fundo Previdencial - Outros Previstos em NTA	-	-	28.161,93	-	-	-	28.161,93
Fundo de Alteração da Taxa de Juros	-	-	-	-	-	-	-
Fundo de Compromisso Mínimo da Mineração Morro Velho	-	-	28.161,93	-	-	-	28.161,93
Fundo de Compromisso Mínimo da Mineração Serra Grande	-	-	-	-	-	-	-
Fundo de Compromisso Mínimo da AngloGold Brasil	-	-	-	-	-	-	-
FUNDOS ADMINISTRATIVOS	-	-	-	-	-	-	-
FUNDOS PARA GARANTIA DAS OPERAÇÕES COM PARTICIPANTES	-	-	-	-	-	-	-
OPERAÇÕES CONTRATADAS EM 31/12/2022							
Serviço Passado Contratado	-	-	-	-	-	-	-
Déficit Técnico Contratado	-	-	1.285.554,91	-	1.426.906,98	-	2.712.461,89

Para consultar o texto integral dos pareceres atuariais de cada plano e patrocinadora, acesse a versão completa deste Relatório Anual em nosso site.

As demonstrações contábeis da Fundambras, auditadas pela PricewaterhouseCoopers, e as respectivas avaliações atuariais, elaboradas pela Willis Towers Watson, referentes ao exercício findo em 31 de dezembro de 2022, foram devidamente aprovadas sem restrições em reuniões do Conselho Deliberativo, do Conselho Fiscal e da Diretoria-Executiva realizadas em 20 de março de 2023.

Para consultar o texto integral das manifestações e atas de reunião dos órgãos de administração, acesse a versão completa deste Relatório Anual em nosso site.

Pareceres da Administração



Fundambras

Sociedade de Previdência Privada

EXPEDIENTE

Resumo do Relatório Anual de Informações de 2022 é uma publicação da **Fundambras Sociedade de Previdência Privada**, dirigida aos participantes dos Planos de Aposentadoria da Entidade. Para mais esclarecimentos entre em contato com a Entidade por meio do telefone +55 (31) 3401-9300 ou envie um e-mail para fundambras@angloamerican.com

Rua Maria Luiza Santiago, 200 - 9º andar - Belo Horizonte/MG - 30360-740 - Brasil
www.fundambras.com.br



**Coordenação geral dos trabalhos,
projeto gráfico e editorial:**
JSANTOS Consultores Associados Ltda.